

PROGETTO

**CENTRO PER L'EDUCAZIONE SPORTIVA ED AMBIENTALE MEISINO**  
**Cluster 1 - Cittadella dello Sport**

**CLIENTE**  
Città di Torino  
**Dipartimento Manutenzioni e Servizi Tecnici**  
**Divisione Manutenzioni**  
**Servizio Infrastrutture per il Commercio e lo Sport**

**RUP/CP**  
Arch.Maria Vitetta

**Dipartimento Grandi Opere, Infrastrutture e Mobilità**  
**Divisione Verde e Parchi**

**GRUPPO DI PROGETTAZIONE**

Determina D.D. N° 5381 DEL 27/09/2023

**SOCIETA' MANDATARIA / Coordinatore del Gruppo di Progettazione / Progettista**



**1AX srl**  
Via F.Crispi, 69  
67051 - Avezzano (AQ)  
info@1ax.it

**PROGETTISTA IMPIANTI**



**Proimpianti srl**  
Via Garibaldi, 89  
67051 - Avezzano (AQ)  
c.granata@proimpianti.it

**GEOLOGO**

**Dott. Geologo Andrea Piano**  
Via Provenzale 6  
14100 - Asti  
andrea@actispianogeologi.it

**CONSULENTI**

**PAESAGGIO**  
Arch.Paesaggista Diego Colonna  
**AMBIENTE**  
Studio Biosfera - Dott. Biologo Gianni Bettini  
Myrica s.r.l.- Dott. Agronomo Giordano Fossi  
Dott. Agronomo Tommaso Vai

**CUP** CODICE OPERA  
C15B22000090006 5056

**FASE PROGETTUALE**

**PROGETTO ESECUTIVO**

**ELABORATO**

**Relazione sulla gestione delle materie**

CODICE ELABORATO REL.SPEC.								DATA	SCALA
COD.LAVORO	FASE DI PROGETTAZIONE	AUTORE	AREA	LIVELLO	TIPO FILE	DISCIPLINA	N. DOCUMENTO	07/06/2024	
104-1	ESECUTIVO	1AX	GEN.		.docx	GEN.	16	REV. 01	

NOME FILE 16-104\_1\_ESE\_5056\_GEN-REL.SPEC.-16-01

## SOMMARIO

<b>1. Premessa generale.....</b>	<b>2</b>
1.1. Generalità .....	3
<b>2. INQUADRAMENTO NORMATIVO .....</b>	<b>4</b>
<b>3. Descrizione dell'area .....</b>	<b>10</b>
3.1. Interventi previsti nel progetto del Cluster 1 .....	10
<b>4. RIFIUTI PRODOTTI NEL CANTIERE CONNESSI CON L'ATTIVITÀ SVOLTA – codici CER 15.XX.XX.....</b>	<b>11</b>
<b>5. TERRENO PRODOTTO DALLE ATTIVITÀ DI ESCAVAZIONE .....</b>	<b>11</b>
<b>6. ATTIVITÀ DI GESTIONE DEI RIFIUTI E SOGGETTI RESPONSABILI .....</b>	<b>13</b>
<b>7. CLASSIFICAZIONE DEI RIFIUTI .....</b>	<b>14</b>
<b>8. DEPOSITO TEMPORANEO.....</b>	<b>17</b>
<b>9. REGISTRO DI CARICO E SCARICO E MUD.....</b>	<b>19</b>
<b>10. TRASPORTO .....</b>	<b>20</b>
<b>11. PROCEDURA DI TRACCIABILITÀ DEI MATERIALI .....</b>	<b>21</b>
<b>12. DICHIARAZIONE DI AVVENUTO UTILIZZO .....</b>	<b>22</b>
<b>13. DISCARICHE E CAVE .....</b>	<b>22</b>

## 1. Premessa generale

---

L'intervento denominato Centro per l'educazione sportiva ed ambientale Meisino è composto da due lotti funzionali mirati al recupero dell'area urbana "località Meisino" con conseguente realizzazione di aree per l'avviamento alla pratica delle attività sportive e servizi accessori.

Il presente documento contiene la relazione sulla gestione delle terre e rocce da scavo relativa al lotto denominato "Cluster 1 – Cittadella dello Sport".

Nel corpo della presente relazione si riportano: l'inquadramento territoriale dell'area oggetto di intervento, i materiali di risulta derivanti dagli scavi e la descrizione dell'utilizzo degli inerti provenienti dalle stesse. Il progetto prevede la movimentazione e il riutilizzo di materiale proveniente dagli scavi, il quale, sulla base dei risultati delle indagini rientra nei limiti di cui alla colonna A della Tabella 1, Allegato 5, Titolo V, parte IV del D.Lgs 152/06. La gestione del materiale richiede il rispetto delle norme indicate nel D.P.R. n. 120 del 13 giugno 2017. Sono inoltre previste ulteriori analisi chimiche sul terreno, da realizzare preliminarmente al riutilizzo del terreno derivante dagli scavi.

Secondo le definizioni riportate all'art. 2, comma 1, il cantiere rientra tra quelli indicati alla lettera t: «cantiere di piccole dimensioni»: cantiere in cui sono prodotte terre e rocce da scavo in quantità inferiori a seimila metri cubi, calcolati dalle sezioni di progetto, nel corso di attività e interventi autorizzati in base alle norme vigenti, comprese quelle prodotte nel corso di attività o opere soggette a valutazione d'impatto ambientale o ad autorizzazione integrata ambientale di cui alla Parte II del decreto legislativo 3 aprile 2006, n. 152.

Le terre da scavo generate in cantieri di piccole dimensioni, come definiti nell'articolo 2, comma 1, lettera t), per essere qualificate sottoprodotti devono rispettare i requisiti di cui all'articolo 4, nonché i requisiti ambientali indicati nell'articolo 20. Il produttore attesta il rispetto dei requisiti richiesti mediante la predisposizione e la trasmissione della dichiarazione di cui all'articolo 21 secondo le procedure e le modalità indicate negli articoli 20 e 21.

Pertanto non è necessario redigere il Piano di Utilizzo di cui l'Art. 9 e si possono applicare le disposizioni di cui il Capo III "Terre e rocce da scavo prodotte in cantieri di piccole dimensioni". Il documento di riferimento è costituito in questo caso dalla Dichiarazione di utilizzo di cui l'Art. 21.

Il presente documento non costituisce Dichiarazione di utilizzo, bensì si limita a riportare un inquadramento delle volumetrie di scavo e delle diverse tipologie di materiali che l'Impresa dovrà gestire durante le operazioni di cantiere. Vengono riportate le stime effettuate sui volumi di materiale caratterizzato come rifiuto, da allontanare e conferire in discarica autorizzata.

### 1.1. Generalità

Le tipologie di matrici producibili dalle attività di cantiere, pertanto collegate alle operazioni di costruzione e scavo, possono essere sintetizzate nelle seguenti categorie:

- **rifiuti prodotti nel cantiere connessi con l'attività svolta (ad esempio rifiuti da imballaggio,...) aventi codici CER 15.XX.XX;**
- **terreno prodotto dalle attività di escavazione nel corso delle attività di costruzione.**

Per i rifiuti ricadenti nella prima categoria, il presente piano non prevede la quantificazione e la definizione delle tipologie di rifiuti producibili, comunque fortemente legata alle scelte esecutive dell'opera, volte a determinare una riduzione dei rifiuti prodotti all'origine, nonché all'aumento delle frazioni avviabili al riciclo e recupero, per cui ci si riferisce a questa categoria a titolo indicativo.

La seconda categoria è rappresentata dai volumi di terre e rocce prodotte durante le attività di escavazione determinati sulla base di stime geometriche delle effettive attività di escavazione previste in progetto, che per l'intervento in oggetto saranno minime.

In generale, i rifiuti prodotti durante la fase di cantiere saranno gestiti in conformità alla normativa vigente ed il trasporto dei rifiuti dovrà avvenire con automezzi a ciò autorizzati.

## 2. INQUADRAMENTO NORMATIVO

---

I principali riferimenti normativi alla base del piano di gestione delle materie sono qui elencati:

- Decreto Ministeriale del 13 settembre 1999 "Approvazione dei Metodi ufficiali di analisi del suolo";
- Decreto Legislativo n. 04 del 16 gennaio 2008 "Ulteriori disposizioni correttive ed integrative del D.Lgs 03 aprile 2006, n. 152, recante norme in materia ambientale", pubblicato nel Supplemento Ordinario n. 24 del gennaio 2008 alla Gazzetta Ufficiale Italiana – serie generale;
- Decreto Legislativo 4/2008 "Disposizioni correttive ed integrative del D.Lgs 152/2006, recante norme in materia ambientale";
- Decreto Ministeriale del 5 febbraio 1998 "Individuazione dei rifiuti non pericolosi sottoposti alle procedure semplificate di recupero";
- Legge 24 marzo 2012 n. 28 "Conversione in Legge, con modificazioni, del Decreto Legge 25 gennaio 2012, n. 2, recante misure straordinarie e urgenti in materia ambientale.
- Decreto Legge n.133 del 12 settembre 2014 "Decreto sblocca Italia" (convertito, con modificazioni, dalla Legge n. 164 dell'11 novembre 2014).
- Decreto del Presidente della Repubblica 13 giugno 2017, n. 120 "Regolamento recante la disciplina semplificata della gestione delle terre e rocce da scavo, ai sensi dell'articolo 8 del decreto-legge 12 settembre 2014, n. 133, convertito, con modificazioni, dalla legge 11 novembre 2014, n. 164".
- Legge regionale 13 maggio 2009, n. 11. "Norme per la gestione integrata dei rifiuti e la bonifica delle aree inquinate".

L'impianto normativo si basa sui criteri generali stabiliti Decreto Legislativo n.152 del 3 aprile 2006 e s.m.i. "Norme in materia ambientale", in vigore dal 29 aprile 2006. Gli aspetti normativi più significativi vengono trattati nella Parte IV dedicata alle "Norme in materia di gestione dei rifiuti e di bonifica dei siti inquinati". Il Decreto tratta in modo particolareggiato dei "Criteri generali per l'analisi di rischio ambientale sito-specifica" (Allegato 1), "Criteri generali per la caratterizzazione dei siti contaminati" (Allegato 2) e "Concentrazioni Soglia di Contaminazione nel suolo, nel sottosuolo e nelle acque sotterranee in relazione alla specifica destinazione d'uso dei siti" (Allegato 5).

Il D. Lgs 152/06 comunemente indicato come "Codice Ambiente", contiene l'impostazione generale per la gestione dei rifiuti. La definizione dei termini relativi alla tipologia di rifiuto e alla loro gestione sono contenuti nella Parte Quarta – Titolo I – Capo I, e in particolare nell'art. 183. I rifiuti sono inoltre classificati come secondo i criteri riportati nei successivi artt. 184, 184/bis e 184/ter. Di questi si richiamano le parti fondamentali.

### **Articolo 183 "Definizioni"**

omissis...

a) "rifiuto": qualsiasi sostanza od oggetto di cui il detentore si disfi o abbia l'intenzione o abbia l'obbligo di disfarsi;

b) "rifiuto pericoloso": rifiuto che presenta una o più caratteristiche di cui all'allegato I della Parte IV del presente decreto;

....omissis....

f) "produttore di rifiuti": il soggetto la cui attività produce rifiuti (produttore iniziale) o chiunque effettui operazioni di pretrattamento, di miscelazione o altre operazioni che hanno modificato la natura o la composizione di detti rifiuti;

....omissis....

h) "detentore": il produttore dei rifiuti o la persona fisica o giuridica che ne è in possesso;

....omissis....

z) "smaltimento": qualsiasi operazione diversa dal recupero anche quando l'operazione ha come conseguenza secondaria il recupero di sostanze o di energia.

L'allegato B alla Parte IV del presente decreto riporta un elenco non esaustivo delle operazioni di smaltimento;

aa) "stoccaggio": le attività di smaltimento consistenti nelle operazioni di deposito preliminare di rifiuti di cui al punto D15 dell'allegato B alla Parte IV del presente decreto nonché le attività di recupero consistenti nelle operazioni di messa in riserva di rifiuti di cui al punto R13 dell'allegato C alla medesima Parte IV;

bb) "deposito temporaneo": il raggruppamento dei rifiuti effettuato, prima della raccolta, nel luogo in cui gli stessi sono prodotti o, per gli imprenditori agricoli di cui all'articolo 2135 del Codice civile, presso il sito che sia nella disponibilità giuridica della cooperativa agricola, ivi compresi i consorzi agrari, di cui gli stessi sono soci, alle seguenti condizioni:

1. i rifiuti contenenti gli inquinanti organici persistenti di cui al regolamento (CE) 850/2004, e successive modificazioni, devono essere depositati nel rispetto delle norme tecniche che regolano lo stoccaggio e l'imballaggio dei rifiuti contenenti sostanze pericolose e gestiti conformemente al suddetto regolamento;
2. i rifiuti devono essere raccolti ed avviati alle operazioni di recupero o di smaltimento secondo una delle seguenti modalità alternative, a scelta del produttore dei rifiuti: con cadenza almeno trimestrale, indipendentemente dalle quantità in deposito; quando il quantitativo di rifiuti in deposito raggiunga complessivamente i 30 metri cubi di cui al massimo 10 metri cubi di rifiuti pericolosi. In ogni caso, allorché il quantitativo di rifiuti non superi il predetto limite all'anno, il deposito temporaneo non può avere durata superiore ad un anno;
3. il "deposito temporaneo" deve essere effettuato per categorie omogenee di rifiuti e nel rispetto delle relative norme tecniche, nonché, per i rifiuti pericolosi, nel rispetto delle norme che disciplinano il deposito delle sostanze pericolose in essi contenute;
4. devono essere rispettate le norme che disciplinano l'imballaggio e l'etichettatura delle sostanze pericolose;
5. per alcune categorie di rifiuto, individuate con decreto del Ministero dell'ambiente e della tutela del territorio e del mare, di concerto con il Ministero per lo sviluppo economico, sono fissate le modalità di gestione del deposito temporaneo.

### **Articolo 184: Classificazione**

1. Ai fini dell'attuazione della Parte IV del presente decreto i rifiuti sono classificati, secondo l'origine, in rifiuti urbani e rifiuti speciali e, secondo le caratteristiche di pericolosità, in rifiuti pericolosi e rifiuti non pericolosi.

...omissis...

5. L'elenco dei rifiuti di cui all'allegato D alla Parte IV del presente decreto include i rifiuti pericolosi e tiene conto dell'origine e della composizione dei rifiuti e, ove necessario, dei valori limite di concentrazione delle sostanze pericolose. Esso è vincolante per quanto concerne la determinazione

dei rifiuti da considerare pericolosi. L'inclusione di una sostanza o di un oggetto nell'elenco non significa che esso sia un rifiuto in tutti i casi, ferma restando la definizione di cui all'articolo 183. Con decreto del Ministero dell'ambiente e della tutela del territorio e del mare, da adottare entro centottanta giorni dalla data di entrata in vigore della presente disposizione, possono essere emanate specifiche linee guida per agevolare l'applicazione della classificazione dei rifiuti introdotta agli allegati D e I.

...omissis.

### **Articolo 184-bis: Sottoprodotto**

1. È un sottoprodotto e non un rifiuto ai sensi dell'articolo 183, comma 1, lettera a), qualsiasi sostanza od oggetto che soddisfa tutte le seguenti condizioni:

- a) la sostanza o l'oggetto è originato da un processo di produzione, di cui costituisce parte integrante, e il cui scopo primario non è la produzione di tale sostanza od oggetto;
- b) è certo che la sostanza o l'oggetto sarà utilizzato, nel corso dello stesso o di un successivo processo di produzione o di utilizzazione, da parte del produttore o di terzi;
- c) la sostanza o l'oggetto può essere utilizzato direttamente senza alcun ulteriore trattamento diverso dalla normale pratica industriale;
- d) l'ulteriore utilizzo è legale, ossia la sostanza o l'oggetto soddisfa, per l'utilizzo specifico, tutti i requisiti pertinenti riguardanti i prodotti e la protezione della salute e dell'ambiente e non porterà a impatti complessivi negativi sull'ambiente o la salute umana.

2. Sulla base delle condizioni previste al comma 1, possono essere adottate misure per stabilire criteri qualitativi o quantitativi da soddisfare affinché specifiche tipologie di sostanze o oggetti siano considerati sottoprodotti e non rifiuti. All'adozione di tali criteri si provvede con uno o più decreti del Ministro dell'ambiente e della tutela del territorio e del mare, ai sensi dell'articolo 17, comma 3, della legge 23 agosto 1988, n. 400, in conformità a quanto previsto dalla disciplina comunitaria.

### **Articolo 184-ter: Cessazione della qualifica di rifiuto**

1. Un rifiuto cessa di essere tale, quando è stato sottoposto a un'operazione di recupero, incluso il riciclaggio e la preparazione per il riutilizzo, e soddisfa i criteri specifici, da adottare nel rispetto delle seguenti condizioni:



- 
- a) la sostanza o l'oggetto è comunemente utilizzato per scopi specifici;
  - b) esiste un mercato o una domanda per tale sostanza od oggetto.
  - c) la sostanza o l'oggetto soddisfa i requisiti tecnici per gli scopi specifici e rispetta la normativa e gli standard esistenti applicabili ai prodotti;
  - d) l'utilizzo della sostanza o dell'oggetto non porterà a impatti complessivi negativi sull'ambiente o sulla salute umana.
2. L'operazione di recupero può consistere semplicemente nel controllare i rifiuti per verificare se soddisfano i criteri elaborati conformemente alle predette condizioni. ...Omissis.
  3. ...Omissis.
  4. Un rifiuto che cessa di essere tale ai sensi e per gli effetti del presente articolo è da computarsi ai fini del calcolo del raggiungimento degli obiettivi di recupero e riciclaggio stabiliti dal presente decreto, dal decreto legislativo 24 giugno 2003, n 209, dal decreto legislativo 25 luglio 2005, n. 151, e dal decreto legislativo 120 novembre 2008, n. 188, ovvero dagli atti di recepimento di ulteriori normative comunitarie, qualora e a condizione che siano soddisfatti i requisiti in materia di riciclaggio o recupero in essi stabiliti.
  5. La disciplina in materia di gestione dei rifiuti si applica fino alla cessazione della qualifica di rifiuto.

La Legge 24 marzo 2012 n. 28 ha definito le condizioni alle quali le terre e rocce da scavo sono da considerarsi sottoprodotti ai sensi dell'art.184-bis del D.Lgs 152/2006 modificando altresì l'articolo 39 comma 4 del D.Lgs n. 205 del 2010 stabilendo l'abrogazione dell'art.186 del D.Lgs 152/2006. Si riporta il testo dell'art. 3.

#### Articolo 3 (commi da 1 a 4)

1. Ferma restando la disciplina in materia di bonifica dei suoli contaminati, i riferimenti al «suolo» contenuti all'articolo 185, commi 1, lettere b) e c), e 4, del decreto legislativo 3 aprile 2006, n. 152, si interpretano come riferiti anche alle matrici materiali di riporto di cui all'allegato 2 alla Parte IV del medesimo decreto legislativo.
2. Ai fini dell'applicazione del presente articolo, per matrici materiali di riporto si intendono i materiali eterogenei, come disciplinati dal decreto di attuazione

dell'articolo 49 del decreto-legge 24 gennaio 2012, n. 1, utilizzati per la realizzazione di riempimenti e rilevati, non assimilabili per caratteristiche geologiche e stratigrafiche al terreno in situ, all'interno dei quali possono trovarsi materiali estranei.

3. Fino alla data di entrata in vigore del decreto di cui al comma 2 del presente articolo, le matrici materiali di riporto, eventualmente presenti nel suolo di cui all'articolo 185, commi 1, lettere b) e c), e 4, del decreto legislativo 3 aprile 2006, n. 152, e smi.

Con il DPR n. 120/2017 è stato approvato il Regolamento per la disciplina semplificata della gestione delle terre e rocce da scavo, in coerenza a quanto disposto dall'art. 8 del DL 133/2014, il cosiddetto "Sblocca Italia". Importante segnalare che con questo Decreto viene abrogato il Decreto Ministeriale 10 agosto 2012, n. 161 – "Regolamento recante la disciplina dell'utilizzazione delle terre e rocce da scavo".

Il DPR n. 120/2017 disciplina gli aspetti procedurali inerenti il deposito preliminare alla raccolta e la cessazione della qualifica di rifiuto delle terre e rocce da scavo che non soddisfano i requisiti per la qualifica di sottoprodotto. Disciplina inoltre la gestione delle terre da scavo con presenza di materiali di riporto e le procedure di bonifica di aree con presenza di materiali di riporto.

Per i cantieri di grandi dimensioni soggetti a VIA, è prevista la redazione del Piano di Utilizzo, normato dall'art. 9.

### **Articolo 21: Dichiarazione di utilizzo**

La sussistenza delle condizioni previste dall'articolo 4, è attestata dal produttore tramite una dichiarazione sostitutiva di atto di notorietà resa ai sensi dell'articolo 47 del decreto del Presidente della Repubblica 28 dicembre 2000, n. 445, con la trasmissione, anche solo in via telematica, almeno 15 giorni prima dell'inizio dei lavori di scavo, del modulo di cui all'allegato 6 al comune del luogo di produzione e all'Agenzia di protezione ambientale territorialmente competente. Nella dichiarazione il produttore indica le quantità di terre e rocce da scavo destinate all'utilizzo come sottoprodotti, l'eventuale sito di deposito intermedio, il sito di destinazione, gli estremi delle autorizzazioni per la realizzazione delle opere e i tempi previsti per l'utilizzo, che non possono comunque superare un anno dalla data di produzione delle terre e rocce da scavo, salvo il caso in cui l'opera nella quale le terre e rocce da scavo qualificate come sottoprodotti sono destinate ad essere utilizzate, preveda un termine di esecuzione superiore.

Trattandosi di un reimpiego in aree verdi, l'utilizzo delle terre da scavo farà naturalmente riferimento alla colonna A "siti ad uso verde pubblico, privato e residenziale".

### 3. Descrizione dell'area

L'area d'intervento è compresa tra corso Don Luigi Sturzo, Borgata Sassi e le rive del Po, nell'ambito della Circoscrizione 7 della Città di Torino. La vicinissima collina torinese e la parte piana attraversata dal Po, dalla Dora che vi si getta nell'area Colletta - Meisino e dalla Stura subito a valle caratterizzano da un punto di vista ambientale l'area.

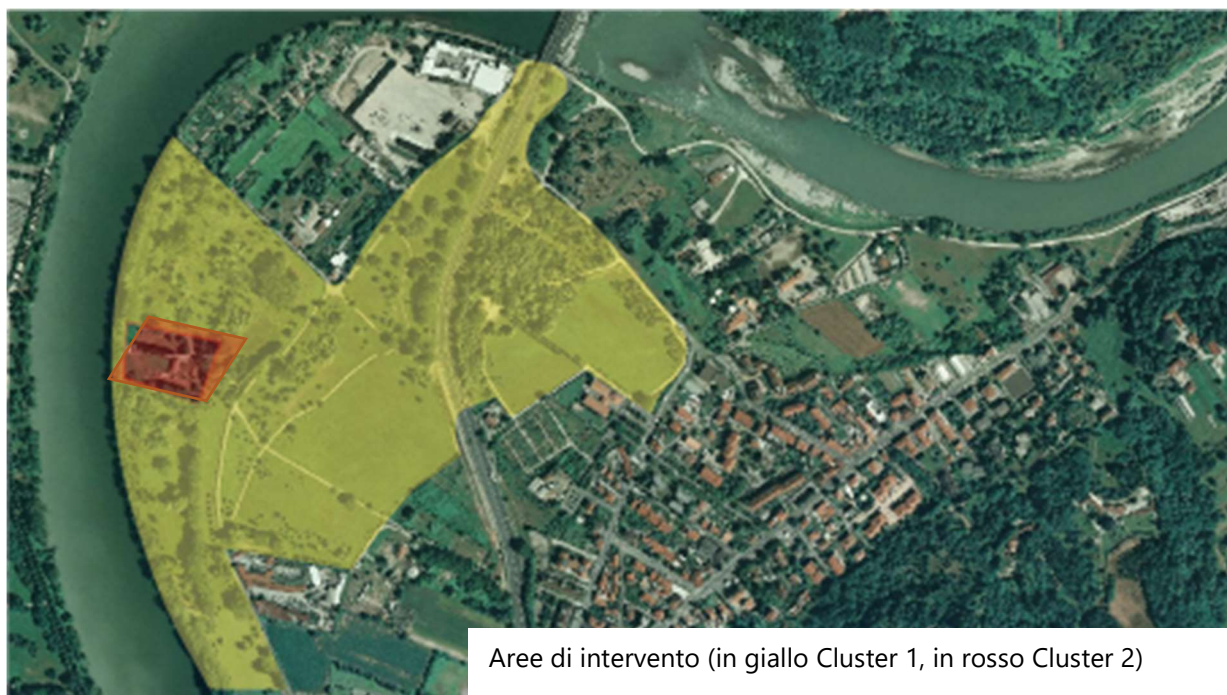

#### 3.1. Interventi previsti nel progetto del Cluster 1

Come meglio descritto nella relazione generale e nella relazione tecnica del presente progetto, all'interno del Cluster 1 ricadono interventi di rigenerazione orientati alla vocazione naturalistica e miglioramento ambientale dell'area a parco del Meisino al fine dell'utilizzo dello stesso come area sportiva.

Si tratta della collocazione all'interno del parco di manufatti per l'avviamento ad attività sportive a basso impatto, la riqualificazione di una tettoia esistente e la sua riconversione in locali di servizio e supporto alle attività sportive, la realizzazione di una passerella ciclopedonale per riconnettere tra loro le due porzioni del parco e scavalcare la viabilità esistente, Corso Don Luigi Sturzo, rendendo il parco un'unica grande area accessibile.

#### 4. RIFIUTI PRODOTTI NEL CANTIERE CONNESSI CON L'ATTIVITÀ SVOLTA – codici CER 15.XX.XX

---

Nel presente piano non si procede ad una simulazione quali-quantitativa delle matrici in questione, ma di seguito si pongono in evidenza delle strategie rispetto alle quali il progettista e l'esecutore delle opere dovranno attenersi al fine di individuare le azioni volte alla riduzione della produzione di rifiuti all'origine:

- svolgere molteplici funzioni con un materiale piuttosto che richiedere più materiali per svolgere una funzione e ottimizzare l'uso di sistemi e componenti;
- nei limiti tecnico-economici, utilizzare materiali e prodotti di dimensioni standard per ridurre tagli e montaggi particolari, che creano scarti;
- selezionare sistemi che non richiedano supporti temporanei, puntelli, supporti per la costruzione, o altri materiali che saranno smaltiti come residui nel corso di realizzazione dell'opera;
- scegliere quanto più possibile materiali che non necessitano di adesivi, che richiedono contenitori e creano residui e rifiuti di imballo;
- evitare materiali facilmente danneggiabili, sensibili a contaminazione o esposizione ambientale, sporchevoli, che aumentano il potenziale per rifiuti di cantiere.

#### 5. TERRENO PRODOTTO DALLE ATTIVITÀ DI ESCAVAZIONE

---

Il presente progetto prevede che la maggior parte del materiale di scavo sia riutilizzato in cantiere per sistemazioni e opere a verde previa analisi dello stesso.

Si riporta il bilancio complessivo di tutte le terre e rocce da scavo così come definite dal DPR 120/17 articolo 2 lettera c «terre e rocce da scavo»: il suolo escavato derivante da attività finalizzate alla realizzazione di un'opera, tra le quali: scavi in genere (sbancamento, fondazioni, trincee); perforazione, trivellazione, palificazione, consolidamento; opere infrastrutturali (gallerie, strade); rimozione e livellamento di opere in terra...omississ...»

Per il cluster 1 sono previsti i seguenti volumi di scavi e riempimenti, derivanti dalla sistemazione dei percorsi esterni, dagli scavi di fondazione della passerella di scavalco di Corso Don Luigi Sturzo, dalla sistemazione della tettoia e dagli interventi naturalistici sull'area umida.

<b>CLUSTER 1</b>	<b>SCAVI (MC)</b>	<b>REINTERRI (MC)</b>
Passerella di scavalco scavi relativi plinti spalle appoggio	72	-
Percorsi tratti di nuova realizzazione e aree giochi	3435	2162
Tettoia e impianti	108	66
Area umida solchi e depressioni e collina	480	1681
<b>TOTALE</b>	<b>4095</b>	<b>3909</b>

Saranno quindi prodotti 4095 mc di terre e rocce da scavo provenienti dalle operazioni di scavo; il volume di terreno scavato che verrà riutilizzato direttamente in sito per i reinterri e le sistemazioni delle stesse superfici è pari a 3909 mc, oltre ad ulteriori 669.4mc per il rinverdimento della collina provenienti dagli scavi del Cluster 2.

La quantità di terre e rocce restante verrà utilizzata per altre sistemazioni a verde all'interno del parco (circa 186mc).

In via sintetica si possono individuare, relativamente agli interventi previsti nel progetto, le seguenti tipologie di opere/attività all'aperto che comportano movimentazione delle terre:

- scavi e rinterri per la formazione di sentieri eseguiti con mezzi meccanici; (quantità depositata presso area interna cantiere)
- scavi di fondazione per la struttura della passerella eseguiti con mezzi meccanici; (quantità per reinterri localizzati)
- scavi e rinterri per opere impiantistiche eseguiti con mezzi meccanici; (quantità per reinterri localizzati)
- piccole opere di scavo e rimodellamento naturalistico area umida eseguite con mezzi meccanici (quantità ricollocata per piccoli rilevati contermini).

La quantità maggioritaria verrà stoccata in sito secondo le norme previste in localizzazione individuata con committente e dipartimento di manutenzione del Parco: la collinetta artificiale (oggi vegetata) creata proprio per il deposito di limo e terre post alluvioni. Tale piccolo rilievo infatti presenta verso il parco versanti molto acclivi e spesso oggetto di dissesto delle alberature

ivi presenti, l'intervento concordato è quello di risistemazione del versante oggi pericoloso con riporti di terreno che ne elimino il rischio stabilizzando poi l'area con nuove piantumazioni.

Le terre di scavo saranno stoccate di volta in volta in sito secondo le norme previste per il "deposito temporaneo", che sarà localizzato in prossimità delle varie aree di scavo.

Una volta raccolte le terre nel deposito temporaneo potranno essere eventualmente effettuate delle caratterizzazioni aggiuntive su richiesta delle autorità competenti al fine di verificare il codice CER degli stessi. In base al DPR 120/2017 sarà possibile considerare il materiale scavato non come rifiuto ma come "sottoprodotto" ricorrendo le seguenti condizioni:

*A- in caso di destinazione a recuperi, ripristini, rimodellamenti, riempimenti ambientali o altri utilizzi sul suolo, non siano superati i valori delle concentrazioni soglia di contaminazione di cui alle colonne A e B della tabella 1 dell'allegato 5 alla parte IV del D.Lgs n. 152/2006, con riferimento alle caratteristiche delle matrici ambientali e alla destinazione d'uso urbanistica del sito di destinazione e i materiali non costituiscono fonte di contaminazione diretta o indiretta per le acque sotterranee, fatti salvi i valori di fondo naturale;*

a tal fine non è necessario sottoporre i materiali da scavo ad alcun preventivo trattamento, fatte salve le normali pratiche industriali e di cantiere.

La norma, applicabile per tutte le casistiche non ricadenti nel D.M. 120/2017, prevede che il proponente o il produttore attesti il rispetto dei quattro punti (comma 1) che consentono di considerare i materiali da scavo come sottoprodotti e non rifiuti mediante una "autocertificazione" (dichiarazione sostitutiva di atto di notorietà, ai sensi del DPR 445/2000) da presentare all'Arpa territorialmente competente.

Il produttore deve inoltre confermare l'avvenuto utilizzo ad Arpa in riferimento al luogo di produzione e di utilizzo. Il trasporto avviene come bene/prodotto.

## **6. ATTIVITÀ DI GESTIONE DEI RIFIUTI E SOGGETTI RESPONSABILI**

---

La responsabilità delle attività di gestione dei rifiuti, nel rispetto di quanto individuato dall'impianto normativo ambientale, è posta in capo al soggetto produttore del rifiuto stesso, pertanto in capo all'esecutore materiale dell'operazione da cui si genera il rifiuto.

A tal proposito l'appaltatore, in materia di gestione dei rifiuti prodotti dalla propria attività di cantiere, opera in completa autonomia decisionale e gestionale, comunque nel rispetto di quanto previsto nella presente relazione.

Ove si presentano attribuzioni di attività in sub-appalto, il produttore viene identificato nel soggetto sub-appaltatore e l'appaltatore ha obblighi di vigilanza (le operazioni di vigilanza vengono dettate nei paragrafi successivi).

Le attività di gestione dei rifiuti pertanto sono degli oneri in capo al soggetto produttore, individuato secondo i criteri sopra indicati, e consistono in:

1. Classificazione e attribuzione dei CER corretti e relativa definizione della gestione;
2. Deposito dei rifiuti in attesa di avvio alle successive attività di recupero/smaltimento;
3. Avvio del rifiuto all'impianto di smaltimento previsto comportante:
  - Verifica l'iscrizione all'albo del trasportatore;
  - Verifica dell'autorizzazione del gestore dell'impianto a cui il rifiuto è conferito
  - Tenuta del Registro di C/S (ove necessario), emissione del FIR e verificata del ritorno della quarta copia.

## **7. CLASSIFICAZIONE DEI RIFIUTI**

---

La classificazione dei rifiuti è attribuita dal produttore in conformità di quanto indicato nell'Allegato D alla Parte Quarta del D.Lgs. 152/06 (decisione 2000/532/CE), come di seguito riportato:

1. Identificazione del processo che genera il rifiuto consultando i titoli da 01 a 12 o da 17 a 20 per risalire al codice a sei cifre riferito al rifiuto in questione, ad eccezione dei codici dei suddetti capitoli che terminano con le cifre 99. È possibile che un determinato impianto o stabilimento debba classificare le proprie attività riferendosi a capitoli diversi;
2. Se nessuno dei codici dei capitoli 01-12 o 17-20 si presta per la classificazione di un determinato rifiuto, occorre esaminare i capitoli 13-15 per identificare il codice corretto;
3. Se nessuno di questi codici risulta adeguato, occorre definire il rifiuto utilizzando i codici di cui al capitolo 16;

4. Se un determinato rifiuto non è classificabile neppure mediante i codici del capitolo 16, occorre utilizzare il codice 99 (rifiuti non altrimenti specificati) preceduto dalle cifre del capitolo che corrisponde all'attività identificata al precedente punto 1.

Per rapidità di riscontro si riporta un elenco di rifiuti prodotti dalle attività di cantieri:

RIFIUTI DELLE OPERAZIONI DI COSTRUZIONE E DEMOLIZIONE (COMPRESO IL TERRENO PROVENIENTE DA SITI CONTAMINATI)		
CODICE CER	SOTTOCATEGORIA	DENOMINAZIONE
17 01 01	<i>cemento, mattoni, mattonelle e ceramiche</i>	cemento
17 01 02		mattoni
17 01 03		mattonelle e ceramiche
17 01 06*		miscugli o scorie di cemento, mattoni, mattonelle e ceramiche, contenenti sostanze pericolose
17 01 07		miscugli o scorie di cemento, mattoni, mattonelle e ceramiche, diverse da quelle di cui alla voce 17 01 06
17 02 01	<i>legno, vetro e plastica</i>	legno
17 02 02		vetro
17 02 03		plastica
17 02 04*		vetro, plastica e legno contenenti sostanze pericolose o da essi contaminati
17 03 01*	<i>miscele bituminose, catrame di carbone e prodotti contenenti catrame</i>	miscele bituminose contenenti catrame di carbone
17 03 02		miscele bituminose diverse da quelle di cui alla voce 17 03 01
17 03 03*		catrame di carbone e prodotti contenenti catrame
17 04 01	<i>metalli (includere le loro leghe)</i>	rame, bronzo, ottone
17 04 02		alluminio
17 04 03		piombo
17 04 04		zinco
17 04 05		ferro e acciaio
17 04 06		stagno
17 04 07		metalli misti
17 04 09*		rifiuti metallici contaminati da sostanze pericolose
17 04 10*		cavi, impregnati di olio, di catrame di carbone o di altre sostanze pericolose
17 04 11		cavi, diversi da quelli di cui alla voce 17 04 10
17 05 03*		<i>terra (compreso il terreno proveniente da siti contaminati), rocce e fanghi di dragaggio</i>
17 05 04	terra e rocce, diverse da quelle di cui alla voce 17 05 03	
17 05 05*	fanghi di dragaggio contenenti sostanze pericolose	
17 05 06	fanghi di dragaggio, diversa da quella di cui alla voce 17 05 05	
17 05 07*	pietrisco per massicciate ferroviarie contenente sostanze pericolose	
17 05 08	pietrisco per massicciate ferroviarie, diverso da quello di cui alla voce 17 05 07	
17 06 01*	<i>materiali isolanti e materiali da costruzione contenenti amianto</i>	materiali isolanti contenenti amianto
17 06 03*		altri materiali isolanti contenenti o costituiti da sostanze pericolose
17 06 04		materiali isolanti diversi da quelli di cui alle voci 17 06 01 e 17 06 03
17 06 05*		materiali da costruzione contenenti amianto
17 08 01*	<i>materiali da costruzione a base di gesso</i>	materiali da costruzione a base di gesso contaminati da sostanze pericolose
17 08 02		materiali da costruzione a base di gesso diversi da quelli di cui alla voce 17 08 01



17 09 01*	<i>altri rifiuti dell'attività di costruzione e demolizione</i>	rifiuti misti dell'attività di costruzione e demolizione <b>contenenti mercurio</b>
17 09 02*		rifiuti misti dell'attività di costruzione e demolizione contenenti PCB (ad esempio sigillanti PCB, pavimentazione a base di resina contenenti PCB, elementi stagni in vetro contenenti PCB, condensatori contenenti PCB)
17 09 03*		altri rifiuti dell'attività di costruzione e demolizione (compresi i rifiuti misti) contenenti sostanze pericolose
17 09 04		rifiuti misti dell'attività di costruzione e demolizione, diversi da quelli di cui alle voci 17 09 01, 17 09 02 e 17 09 03

RIFIUTI DI IMBALLAGGIO, ASSORBENTI, STRACCI, MATERIALI FILTRANTI E INDUMENTI PROTETTIVI (NON SPECIFICATI ALTRIMENTI)		
CODICE CER	SOTTOCATEGORIA	DENOMINAZIONE
15 01 01	<i>imballaggi (compresi i rifiuti urbani di imballaggio oggetto di raccolta differenziata)</i>	imballaggi in carta e cartone
15 01 02		imballaggi in plastica
15 01 03		imballaggi in legno
15 01 04		imballaggi metallici
15 01 05		imballaggi in materiali compositi
15 01 06		imballaggi in materiali misti
15 01 07		imballaggi in vetro
15 01 09		imballaggi in materia tessile
15 01 10*		imballaggi contenenti residui di sostanze pericolose o contaminati da tali sostanze
15 01 11*		Imballaggi metallici contenenti matrici solide porose pericolose (ad esempio amianto) compresi i contenitori a pressione vuoti
15 02 02*	<i>assorbenti, materiali filtranti, stracci e indumenti protettivi</i>	assorbenti, materiali filtranti, stracci e indumenti protettivi
15 02 03	<i>assorbenti, materiali filtranti, stracci e indumenti protettivi</i>	assorbenti, materiali filtranti, stracci e indumenti protettivi, diversi da quelli di cui alla voce 15 02 02

Il rifiuto dovrà, essere sottoposto a caratterizzazione chimico-fisica, volta ad attestare la classificazione del CER attribuito e della classe di pericolosità (P o NP ove i codici presentano voci speculari) nonché alla verifica della sussistenza delle caratteristiche per la conformità al destino successivo selezionato (sia esso nell'ambito del D.Lgs. 152/06 di smaltimento/recupero, sia esso nell'ambito della procedura di recupero semplificata di cui al Dm Ambiente 5 febbraio 1998 per rifiuti non pericolosi e ss.ii.mm).

Di seguito sono elencati i rifiuti, i materiali da demolizione individuati, le rispettive quantità e i relativi codici CER.

PRODOTTO DELLA DEMOLIZIONE	QUANTITÀ (tonnellate)	CODICE CER	MATERIALE	RICICLATO/ RECUPERATO
CLS misto con mattonelle e ceramiche – cemento	397,41	17.01.01	Cemento misto a mattonelle e ceramiche	SÌ (100% a impianto di recuperare)
CLS misto con mattonelle e ceramiche – miscugli	22,14	17.01.06	Miscugli contenenti sostanze pericolose	NO (100% a discarica da smaltire)
Elementi ferrosi	541,65	17.04.07	Metalli misti	SÌ (100% a impianto di recuperare)
Terreno	129,6	17.05.04	Terreno potenzialmente inquinato	NO (100% a discarica da smaltire)
<b>TOTALE</b>	<b>1.090,8</b>			<b>939,06</b>

## 8. DEPOSITO TEMPORANEO

In generale, l'attività di "stoccaggio" dei rifiuti ai fini della norma vigente si distingue in:

1. deposito preliminare: operazione di smaltimento - definita al punto D15 dell'Allegato D alla Parte Quarta del Codice Ambientale – che necessita di apposita autorizzazione dall'Autorità Competente;
2. deposito temporaneo (di seguito descritto);
3. messa in riserva: operazione di recupero - definita al punto R13 dell'Allegato C alla Parte Quarta del Codice Ambientale – che necessita di comunicazione all'Autorità Competente nell'ambito delle procedure di recupero dei rifiuti in forma semplificata.

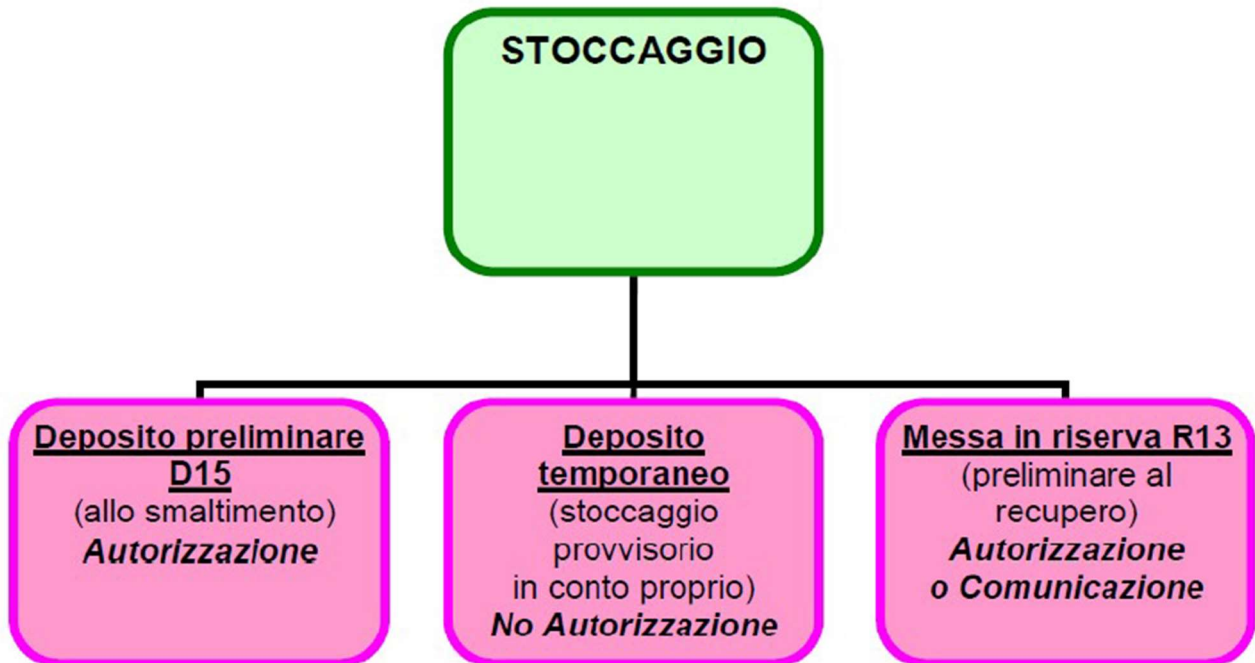

*Tipologie di deposito previste dal D.Lgs. 152/06 e ss.ii.mm.*

I rifiuti in questione sono prodotti nella sola area di cantiere. In attesa di essere portato alla destinazione finale, il rifiuto sarà depositato temporaneamente nello stesso cantiere, nel rispetto di quanto indicato dall'articolo 183, comma 1 lettera bb). Il deposito sarà localizzato in zona 1a (zona umida) una volta recintata l'area di cantiere – vedi layout generale Cluster 1 e Cluster 2

In generale, il deposito temporaneo dovrà rispettare le seguenti caratteristiche:

RIFIUTI NON PERICOLOSI		RIFIUTI PERICOLOSI	
Rifiuti tenuti distinti per tipologia		Rifiuti tenuti distinti per tipologia	
Rispetto delle buone prassi in materia di deposito		Rispetto delle norme tecniche in materia di deposito	
Limiti del deposito: una delle seguenti modalità alternative a scelta del produttore	Con cadenza <b>trimestrale</b> indipendentemente dalle quantità in deposito	Limiti del deposito: una delle seguenti modalità alternative a scelta del produttore	Con cadenza <b>bimestrale</b> indipendentemente dalle quantità in deposito
	Al superamento dei 20 mc TOTALI in deposito e comunque una volta all'anno.		Al superamento dei 10 mc TOTALI in deposito e comunque una volta all'anno.
		Rispetto delle norme sull'etichettatura delle sostanze pericolose	
		Rispetto sulle norme tecniche sul deposito dei componenti pericolosi contenuti nei rifiuti	

Tabella di sintesi di gestione dei depositi temporanei

In generale è opportuno porre il deposito dei rifiuti al riparo dagli agenti atmosferici.

In generale è fondamentale provvedere al mantenimento del deposito dei rifiuti per comparti separati per tipologie (CER) in quanto, in caso di presenza di rifiuti pericolosi, consente una accurata gestione degli scarti ed inoltre perché la norma italiana vieta espressamente la miscelazione dei rifiuti pericolosi tra loro e con i rifiuti non pericolosi (articolo 187 del D.Lgs. 152/06).

## 9. REGISTRO DI CARICO E SCARICO E MUD

I produttori di rifiuti sono tenuti a compilare un registro di carico e scarico dei rifiuti. Nel registro vanno annotati tutti i rifiuti nel momento in cui sono prodotti (carico) e nel momento in cui sono avviati a recupero o smaltimento (scarico). I rifiuti propri dell'attività di costruzione – purché non pericolosi - sono esentati dalla registrazione; questo si desume dal combinato disposto di tre articoli del Codice Ambientale: Art. 190 comma 1, Articolo 189 comma 3, articolo 184 comma 3.

I codici 17.XX.XX non pericolosi possono non essere registrati. Il modello di registro è attualmente quello individuato dal DM 1/04/1998. Il registro va conservato per cinque anni dall'ultima registrazione.

Annualmente entro il 30 aprile, il produttore di rifiuti pericolosi effettua la comunicazione MUD alla Camera di Commercio della provincia nella quale ha sede l'unità locale.

## 10. TRASPORTO

Si intende per trasporto, la movimentazione dei rifiuti dal luogo di deposito – che è presso il luogo di produzione - alla destinazione finale, sia essa impianto di recupero o impianto di smaltimento.

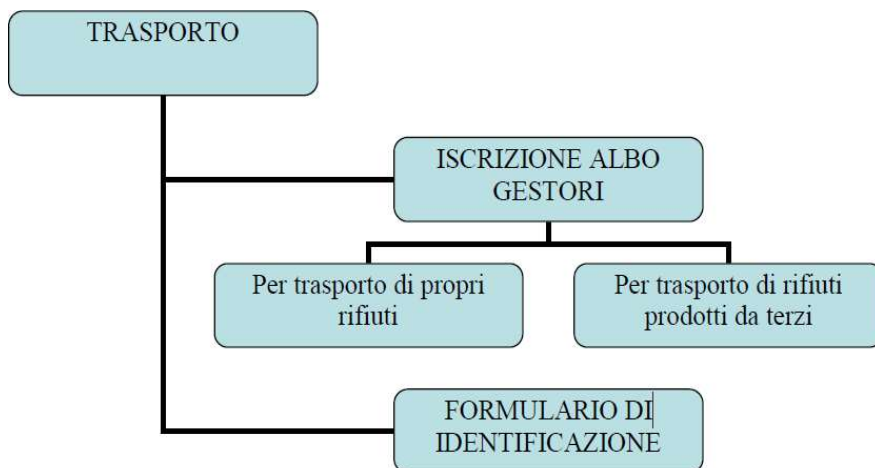

Per il trasporto corretto dei rifiuti il produttore del rifiuto deve:

- compilare un formulario di trasporto;
- accertarsi che il trasportatore del rifiuto sia autorizzato se lo conferisce a terzi o essere iscritto come trasportatore di propri rifiuti;
- accertarsi che l'impianto di destinazione sia autorizzato a ricevere il rifiuto.

Si analizzano di seguito i tre adempimenti:

**Formulario di trasporto:** i rifiuti devono essere sempre accompagnati da un formulario di trasporto emesso in quattro copie dal produttore del rifiuto ed accuratamente compilato in ogni sua parte. Il modello di formulario da utilizzare è quello del DM 145/1998. Il formulario va vidimato all'Ufficio del Registro o presso le CCIAA prima dell'utilizzo: la vidimazione è gratuita. L'unità di misura da utilizzare è – a scelta del produttore – chilogrammi, litri oppure metri cubi. Se il rifiuto dovrà essere pesato nel luogo di destinazione, nel formulario dovrà essere riportato un peso stimato e dovrà essere barrata la casella "peso da verificarsi a destino".

**Autorizzazione del trasportatore:** la movimentazione dei rifiuti può essere fatta in proprio o servendosi di ditta terza. In entrambi i casi il trasportatore deve essere autorizzato. Qualora il produttore del rifiuto affidi il trasporto ad una azienda è tenuto a verificare che:

- 
- l'azienda possieda un'autorizzazione in corso di validità al trasporto di rifiuti rilasciata dall'Albo Gestori Ambientali della regione in cui ha sede l'impresa
  - Il codice CER del rifiuto sia incluso nell'elenco dell'autorizzazione. Il mezzo che esegue il trasporto sia presente nell'elenco di quelli autorizzati. Qualora il produttore del rifiuto provveda in proprio al trasporto è tenuto a:
    - o richiedere apposita autorizzazione all'Albo Gestori Ambientali della regione in cui ha sede l'impresa;
    - o tenere copia dell'autorizzazione dell'Albo nel mezzo con cui si effettua il trasporto;
    - o emettere formulario di trasporto che accompagni il rifiuto. Il produttore figurerà nel formulario anche come trasportatore.

**Autorizzazione dell'impianto di destinazione:** nel momento in cui ci si appresta a trasportare il rifiuto dal luogo di deposito, il produttore ha già operato la scelta sulla destinazione del rifiuto. Il produttore è tenuto a verificare che:

- l'azienda possieda un'autorizzazione in corso di validità al recupero/smaltimento di rifiuti rilasciata dalla Provincia in cui ha sede l'impianto.
- il codice CER del rifiuto che si andrà a trasportare sia incluso nell'elenco dell'autorizzazione.

## 11. PROCEDURA DI TRACCIABILITÀ DEI MATERIALI

---

Secondo quanto stabilito dall'articolo 17 del DPR 120/17 sarà redatta una procedura atta a garantire la tracciabilità dei materiali da costruzione/scavo: con l'applicazione di tale procedura ciascun materiale inerte sarà identificato nelle diverse fasi, dalla produzione al trasporto fino all'eventuale deposito sino all'utilizzo.

La documentazione che accompagna il trasporto del materiale sarà redatta secondo le indicazioni dell'Allegato 7 del DPR 120/17 e rappresenterà documentazione equipollente alla scheda di trasporto di cui all'art. 7 bis del decreto legislativo 286/2005 ai sensi di quanto previsto dall'art. 3 del D.M. 554/2009.

Tale documentazione sarà predisposta dall'esecutore nella fase di corso d'opera.

L'esecutore dal momento della dichiarazione di cui all'art. 17 comma 1, resa dal proponente all'autorità competente, fa suo la Dichiarazione di Utilizzo e lo attua diventandone responsabile.

## 12. DICHIARAZIONE DI AVVENUTO UTILIZZO

L'avvenuto utilizzo del materiale escavato in conformità alla Dichiarazione di Utilizzo dovrà essere attestato dall'esecutore mediante la Dichiarazione di Avvenuto Utilizzo (DAU), art. 7 del DPR 120/17.

La dichiarazione da parte dell'esecutore all'Autorità competente è sostitutiva dell'atto di notorietà di cui all'art. 47 del D.P.R. 28 dicembre del 2000, in conformità all'allegato 8 del DPR 120/17 e deve essere corredata della documentazione completa in esso richiamata.

A conclusione dei lavori di escavazione ed a conclusione dei lavori di utilizzo di tutta l'opera prevista da progetto, secondo quanto indicato nell'Allegato 8 del DPR 120/178, l'esecutore compilerà una Dichiarazione di Avvenuto Utilizzo (DAU), che dovrà essere resa entro il termine in cui il Piano stesso cessa di avere validità.

## 13. DISCARICHE E CAVE

L'impianto prescelto deve essere idoneo a ricevere il rifiuto. Oltre a ciò, il rifiuto deve rispondere a requisiti di ammissibilità della tipologia di discarica prescelta.

La rispondenza ai requisiti è determinata con analisi di laboratorio a spese del produttore. I criteri di ammissibilità – nonché le modalità analitiche e le norme tecniche di riferimento per le indagini – sono individuati dalla Delibera del Comitato Interministeriale del 27 luglio 1984. Tali criteri saranno sostituiti a partire dal 01/01/2008 da quelli individuati dal DM 3 agosto 2005 "Definizione dei criteri di ammissibilità dei rifiuti in discarica" e ss.ii.mm..

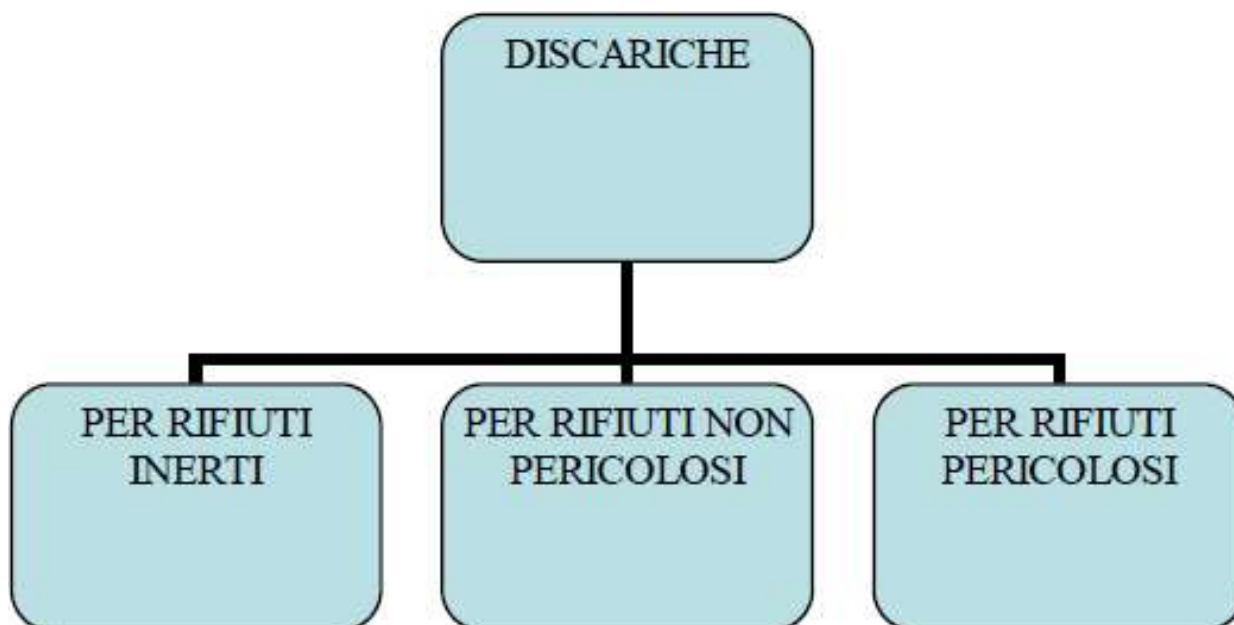

### *Classificazione semplificata delle tipologie di discarica*

Le analisi devono essere effettuate almeno una volta all'anno. Se i rifiuti hanno caratteristiche costanti nel tempo è sufficiente un'analisi all'anno. Se invece cambia il ciclo produttivo da cui si origina il rifiuto occorre rifare l'analisi.

Nell'attività edile in particolare la periodicità delle indagini può a volte essere superiore all'anno: la scelta se procedere o meno all'analisi di un rifiuto dipende da diversi fattori, quali la tipologia di materiale, il contesto etc. Per fare alcuni esempi, si potranno effettuare analisi per materiale da in cui sia sospetta o certa la presenza di amianto oppure per materiale proveniente da manufatti stradali in cui si sospetti la presenza di catrame, cioè in generale se si vuole verificare la pericolosità o meno dei rifiuti.

Relativamente alle cave, per i materiali inerti è previsto l'approvvigionamento presso Cavit spa Torino sud o in alternativa Cave Druento srl.

Per quanto riguarda la discarica di riferimento per le opere di demolizione, questi stessi impianti (Cavit Spa: capacità massima di trattamento rifiuti 120mc/h, capacità massima di deposito 15610 t (10260mc); Cave Druento srl: capacità massima di trattamento 293.100 t/a, Capacità massima di deposito 13.740 t) sono in grado di accettare rifiuti caratterizzati da vari codici CER, nello specifico:

- Cavit spa Torino sud accetta i seguenti codici CER:

- 01.04.13 Rifiuti prodotti dalla lavorazione della pietra, diversi da quelli di cui alla voce 01.04.07
- 10.09.08 Forme e anime da fonderia utilizzate, diverse da quelle di cui alla voce 10.09.07
- 10.09.10 Polveri dei gas di combustione, diverse da quelle di cui alla voce 10.09.07
- 12.01.02 Polveri e particolato di materiali ferrosi
- 17.01.01 Cemento
- 17.01.02 Mattoni
- 17.01.03 Mattonelle e ceramica
- 17.01.07 Miscugli o scorie di cemento, mattoni, mattonelle e ceramiche, diverse da quelle di cui alla voce 17.01.06
- 17.02.01 Legno
- 17.02.02 Vetro
- 17.03.02 Miscele bituminose, diverse da quelle di cui alla voce 17.03.01
- 17.04.05 Ferro e Acciaio
- 17.04.07 Metalli Misti
- 17.05.04 Terra e rocce, diverse da quelle di cui alla voce 17.05.03 che rispettino i limiti imposti dalla colonna A tab.1 all'Allegato V, Titolo V della parte IV del D.lvo 152/06



- 
- 17.05.08 Pietrisco per massicciate ferroviarie, diverso da quello di cui alla voce 17.05.07
  - 17.08.02 Materiali da costruzione a base di gesso diversi da quelli di cui alla voce 17.08.01 (cartongesso)
  - 17.09.04 Rifiuti misti dell'attività di costruzione e demolizione, diversi da quelli di cui alla voce 170901, 17.09.02, 17.09.03
  - 20.03.03 Residui della pulizia stradale
  - 15.01.06 Imballaggi in materiali misti
- Cave Druento accetta i seguenti codici CER:
- CER 170504
  - CER 170904
  - CER 170302

Per quanto riguarda la discarica di riferimento per i rifiuti misti si indica per prossimità, da verificare a cura dell'appaltatore, l'impianto AMIAT Basse di Stura.