

**STRATO: 10**    **Aree di pertinenza**

**Descrizione**

Si raggruppano in questo strato le vaste aree all'interno delle quali spesso insistono oggetti di diversa natura e che appartengono a strati differenti e classi differenti. In questo tema sono perciò classificate le aree di perimetrazione di questi oggetti complessi.

**TEMA: Pertinenze**                    **1002**

**Descrizione**

Tema che raccoglie le aree di pertinenza non attribuibili ai servizi per il trasporto. Rientrano in questo tema tutte le classi di entità caratterizzabili con una estensione all'interno della quale insistono oggetti appartenenti a diversi strati e temi: in generale la perimetrazione della pertinenza raccoglie entità descritte nei temi dell'edificato dei manufatti, della mobilità, del verde urbano che extraurbano sia pubblico che privato. Ad esempio, in questo tema si classificano oggetti complessi come i giardini o parchi urbani che oltre alla copertura "a verde" sono caratterizzati da infrastrutture di servizio, viabilità e manufatti che complessivamente consentono di definire il parco. Lo stesso criterio è utilizzato per la definizione di oggetti come complessi ospedalieri, centri studi, complessi sportivi ecc... o più semplicemente un'area residenziale

**CLASSE: Unita' insediativa**                    **(PE\_UINS - 100201)**

	<b>NC1</b>	<b>TO1</b>
<b>Popolamento della classe</b>	<b>P</b>	<b>P</b>

**Definizione**

L'Unità Insediativa è quella porzione di territorio urbanizzato/antropizzato con destinazione d'uso ed utilizzo coerente al suo interno.

Può essere edificata o non edificata.

In genere, presso i comuni se ne incontra l'uso riferito a terminologie differenti: a volte infatti viene definita "lotto", altre volte "unità edilizia", o più semplicemente "pertinenza edilizia".

La sua finalità è in genere di delimitare sul territorio comunale aree che afferiscono ad una data proprietà (definendo così un oggetto complesso composto di edificato, manufatti, verde, etc.)

Altre volte può connotare un ambito più articolato che comprende più lotti. Alcuni esempi: Complesso residenziale, Campeggio, Azienda agricola etc.."

Vedi: Area di pertinenza del parco urbano o le aree di pertinenza di impianti di pubblico servizio (ospedali, aree cimiteriali, ecc...)

Vedi: Area di pertinenza dell'ospedale

**Figure**

- F1 - area di pertinenza del parco urbano

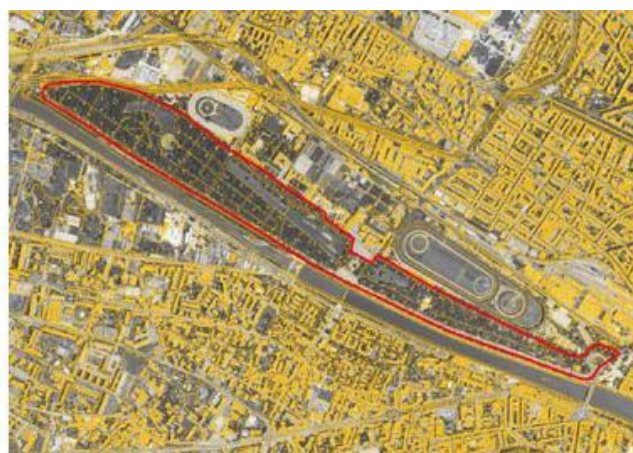
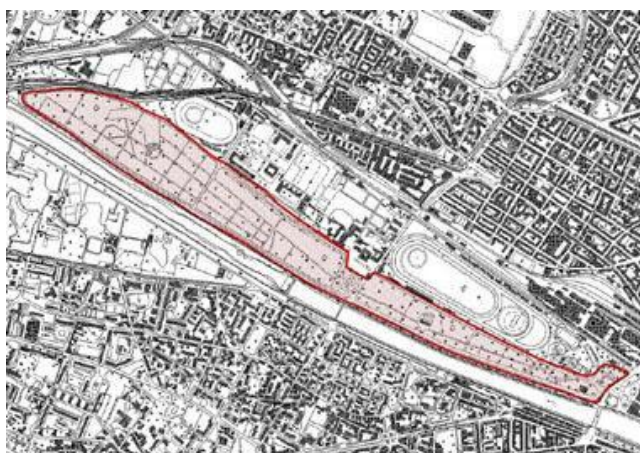

- F2 - area di pertinenza dell'ospedale

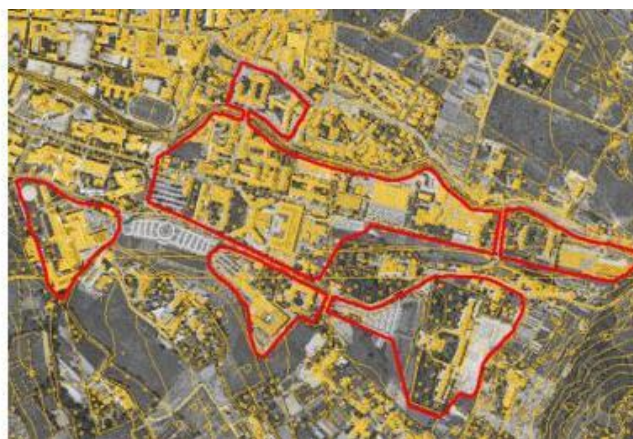
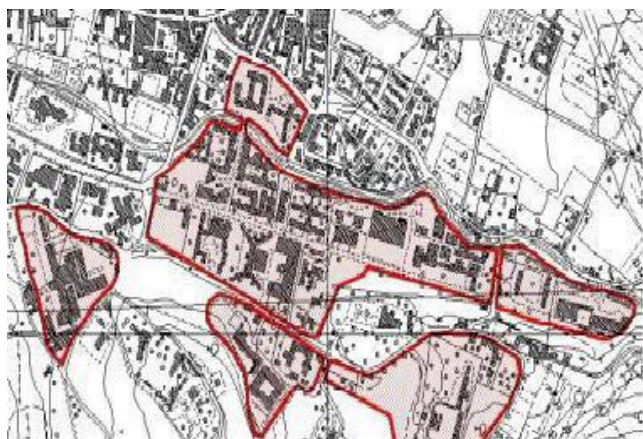

<i>Attributi</i>					
<i>Attributi della classe</i>				NC1	TO1
10020101	PE_UINS_TY	tipo [1..*]	Enum	P	
<p>qualifica la tipologia di insediamento, se residenziale, e/o sede di strutture ricreative, sportive, di servizio o culturali. La qualificazione è di tipo multivalore per poter assegnare più di una tipologia di struttura qualora non sia possibile definirne una suddivisione spaziale specifica.</p>					
<i>Dominio (Tipo)</i>				NC1	TO1
01		residenziale		P	
02		amministrativo		P	
03		servizio		P	
0303		area cimiteriale	superficie di terreno destinata alla sepoltura dei morti, sia per inumazione che per tumulazione, che avviene in appositi spazi all'aperto oppure in colombari, cappelle, cinerari e ossari aventi varie forme architettoniche e dimensioni. L'interno, generalmente cintato da muri, può essere attraversato da apposita viabilità e accogliere edifici destinati agli uffici amministrativi, al crematorio ecc.	P	
0302		struttura ospedaliera	superficie al cui interno sono disposti uno o più edifici ospedalieri, dedicati ai vari settori della medicina, collegati fra loro e con la viabilità urbana ed extraurbana da strade percorribili da automezzi e/o pedoni. È delimitata da un muro, rete ecc. ed al suo interno possono trovarsi aree verdi, parcheggio, eliporto, altri edifici (amministrativi, portineria, autorimessa, magazzini, cucina, chiesa) ecc.	P	
0301		struttura scolastica		P	
04		militare		P	
06		industriale		P	

0613	piattaforma di produzione	struttura al largo permanente, sia fissa che galleggiante, usata nella produzione di gas naturale o petrolio (con riferimento alle piattaforme ricadenti entro le acque territoriali)		
0612	centrale energia eolica		P	
0611	centrale energia solare	superficie di territorio attrezzata per la produzione di energia elettrica ottenuta sfruttando le radiazioni solari concentrate mediante specchi su un ricevitore, o caldaia, per produrre il vapore che aziona una macchina elettrogeneratrice oppure mediante cellule fotovoltaiche che convertono direttamente l'energia solare in energia elettrica	P	
0610	deposito		P	
0609	fornace		P	
0608	industria		P	
060806	cartaria			
060805	agroalimentare			
060804	tessile			
060803	chimica			
06080301	raffineria			
060802	siderurgica			
060801	meccanica			
060807	manifatturiera			
0607	stazione di pompaggio di oleodotto		P	
0606	impianto di maricoltura		P	
0605	impianto di piscicoltura		P	
0604	area di raccolta ecologica		P	
0603	stazione per telecomunicazioni		P	
0602	centrale/stazione/sottostazione elettrica		P	
0601	depuratore		P	
07	commerciale		P	
0701	spazio espositivo		P	
08	direzionale		P	
09	agricolturale		P	
10	struttura ricreativo/sportiva		P	
1006	campeggio	superficie opportunamente attrezzata in cui possono essere sistemate tende, roulotte ecc., dotata di viabilità, servizi collettivi (es.	P	

			servizi igienici) e spesso di strutture realizzate per rendere più piacevole il soggiorno dei campeggiatori		
	1003	impianto sportivo		P	
	1002	campo da golf		P	
	1001	parco giochi		P	
	1008	stabilimento balneare		P	
	1007	struttura ludico ricreativa		P	
	11	parco/giardino	superficie di terreno (pubblico o privato) con piante ornamentali, prati e fioriere. Tali superfici sono destinate al passeggio ed alla ricreazione, possono ospitare attrezzature per il gioco dei bambini o essere considerate "Parco dei divertimenti" quando sono dotate di specifiche strutture anche di grandi dimensioni	P	
	1103	parco			
	1102	orto botanico			
	1101	giardino			
	12	area di insediamenti archeologici	superficie di terreno nella quale, in seguito a una esplorazione archeologica, si stanno individuando o sono stati riportati alla luce i resti di insediamenti urbani, edifici, templi, opere murarie di varia natura, necropoli, monumenti ed oggetti relativi ad antiche civiltà	P	
	95	altro	Valore assunto dall'istanza ma non previsto dalla specifica.	P	
10020102	PE_UINS_NM	nome [1..*]	Multilinguismo (DataType)	P	
		nome per esteso dell'entità ("Giardino di Boboli", "Parco delle Cascine",...)			
10020103	PE_UINS_PA	patrimonialità	Enum		
		indica se l'insediamento è di patrimonialità pubblica o privata			
		<i>Dominio (Patrimonialità)</i>		NC1	TO1
	01	pubblica	la pertinenza è di patrimonialità pubblica		
	02	privata	la pertinenza è di patrimonialità privata		
<i>Componenti spaziali della classe</i>				NC1	TO1
100201101	PE_UINS_ES	Estensione	GU_CXSurface2D - Complex Surface 2D	P	P
Si acquisisce il perimetro dell'area, ivi comprese le zone di occupazione degli edifici, manufatti ed opere che costituiscono parte integrante dell'area.					

## DATATYPE

DATATYPE: *Multilinguismo* (MULTILING - 80)

<i>Attributi del Datatype</i>				NC1	TO1
01	NOME	nome	String(100)	P	P
02	LINGUA	lingua	Enum (Lingua)	P	

**DOMINI****DOMINIO: Lingua (0200)**

<i>Valori del dominio</i>			<b>NC1</b>	<b>TO1</b>
<b>01</b>	<b>bulgaro - bul</b>	Bulgaro	<b>P</b>	
<b>02</b>	<b>ceco - cze</b>	Ceco	<b>P</b>	
<b>03</b>	<b>danese - dan</b>	Danese	<b>P</b>	
<b>04</b>	<b>estone - est</b>	Estone	<b>P</b>	
<b>05</b>	<b>finlandese - fin</b>	Finlandese	<b>P</b>	
<b>06</b>	<b>francese - fre</b>	Francese	<b>P</b>	
<b>07</b>	<b>greco - gre</b>	Greco	<b>P</b>	
<b>08</b>	<b>inglese - eng</b>	Inglese	<b>P</b>	
<b>09</b>	<b>irlandese - gle</b>	Irlandese	<b>P</b>	
<b>10</b>	<b>italiano - ita</b>	Italiano	<b>P</b>	<b>P</b>
<b>11</b>	<b>lettone - lav</b>	Lettone	<b>P</b>	
<b>12</b>	<b>lituano - lit</b>	Lituano	<b>P</b>	
<b>13</b>	<b>maltese - mlt</b>	Maltese	<b>P</b>	
<b>14</b>	<b>olandese - dut</b>	Olandese	<b>P</b>	
<b>15</b>	<b>polacco - pol</b>	Polacco	<b>P</b>	
<b>16</b>	<b>portoghese - por</b>	Portoghese	<b>P</b>	
<b>17</b>	<b>rumeno - rum</b>	Rumeno	<b>P</b>	
<b>18</b>	<b>slovacco - slo</b>	Slovacco	<b>P</b>	
<b>19</b>	<b>sloveno - slv</b>	Sloveno	<b>P</b>	
<b>20</b>	<b>spagnolo - spa</b>	Spagnolo	<b>P</b>	
<b>21</b>	<b>svedese - swe</b>	Svedese	<b>P</b>	
<b>22</b>	<b>tedesco - ger</b>	Tedesco	<b>P</b>	
<b>23</b>	<b>ungherese - hun</b>	Ungherese	<b>P</b>	

## **DOMINIO DEL VALORE NULLO**

### **Lista delle tipologie di valore nullo:**

<b>CODICE</b>	<b>DESCRIZIONE</b>
<b>91</b>	Non conosciuto: valore supposto esistente ma non conosciuto in fase di raccolta dati
<b>93</b>	Non definito: valore non assegnato perché non è stato definito
<b>94</b>	Non applicabile: valore previsto dalla specifica ma non applicabile all'istanza (ad es. non è applicabile la categoria d'uso ad un edificio in costruzione)